



# 珠海校区北京中心 实用手册







学为人师  
行为世范

启功敬书





# 目录

北京中心欢迎各位老师同学们的到来！

祝愿大家在育荣校园度过一段美好的时光！



<b>01</b>	关于我们	01/02
<b>02</b>	办公学习篇	03/04
<b>03</b>	住宿篇	05/06
<b>04</b>	餐饮篇	07/08
<b>05</b>	出行篇	09/10
<b>06</b>	突发状况篇	11/12
<b>07</b>	实用小贴士	13/14





## 育荣地图

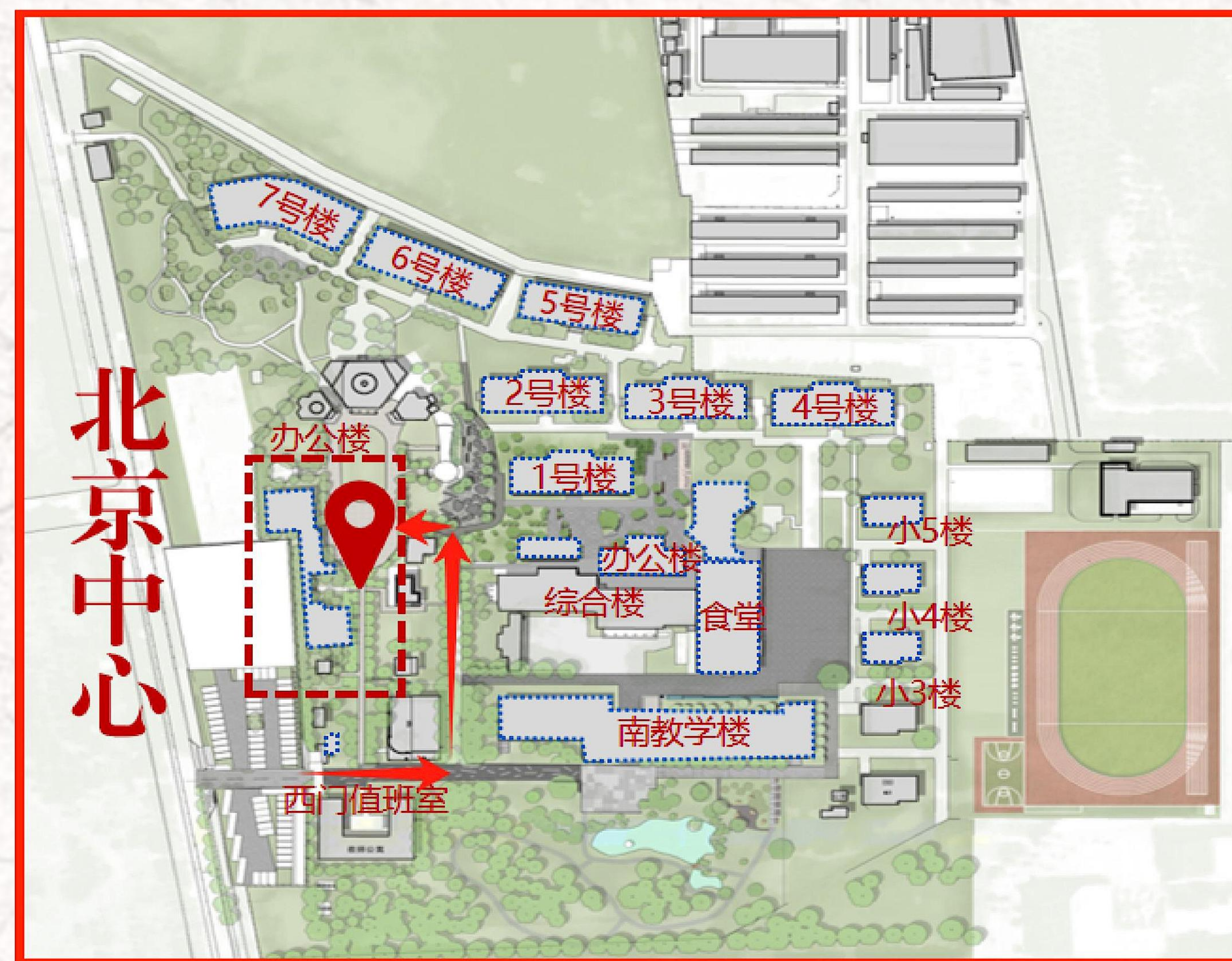

北京中心

## 关于我们

北京中心于2023年成立，是为珠海校区在北京工作、学习的人员提供**管理和服务的单位**，是珠海校区在北京的**公共服务中心**，是珠海校区的“**驻京办**”，是珠海校区师生在北京的“**大本营**”。

办公地点：育荣校园办公楼  
 办公时间：周一至周五 8:00-17:30  
 办公电话：010 - 5882 0644  
 邮箱：zhbjzx@bnu.edu.cn

BEIJING NORMAL UNIVERSITY AT ZHUHAI 北京中心



北京師範大學 珠海校区







# 办公学习篇

1.北京中心办公学习区域位于幼教楼内，为因公前往北京校区的珠海校区师生提供办公学习、教学、会议等空间资源。其中办公、教学、会议区域请登录数字京师·珠海信息门户网站（仅教师），在办事大厅中选择“北京中心空间资源预约”进行预约；自习区域全天面向师生开放，无需提前预约。

所属机构 **全部** | 信息化办公室 | 学校办公室 | 财务处 | 校团委 | 未来教育学院 | 凤凰书院 | 会同书院 |

服务分类 **全部** | 学工类 | 行政类 | 人事类 | 合同类 | 资产类 | 财务类 | 国际、港澳台事务类 | 教务类

项目名称 **全部** | A | B | C | D | E | F | G | H | I | J | K | L | M | N | O | P | Q | R

 北京中心空间资源预约 北京中心	 北京中心使用申请 北京中心
--	--

2.育荣校园内均已覆盖无线网络，名称为BNU-Mobile，用户名为学工号，密码为bnu+身份证后六位，珠海校区来访师生需要通过“北京师范大学企业微信”——“珠海校区信息网络服务”——“账号激活”——“北京上网账号激活”以激活育荣园区校园网账号。



3.有打印需求的师生可携带U盘前往北京中心2层210室共享打印区进行自助打印（目前只可打印PDF模式）。

4.校园内各单位学习、工作地址分布：

- (1) 物理学系：主教学楼1-2层
- (2) 天文系：主教学楼1-2层
- (3) 水科学研究院：主教学楼4层
- (4) 环境学院：主教学楼5层
- (5) 昌平校园综合管理办公室：办公楼2层
- (6) 育荣校园学工小组：办公楼2层
- (7) 医务室：办公楼1层



5.北京中心2层设有公共阅读区，并放有校区各单位出版的书刊和宣传册，可供师生自行选取阅读。





BEIJING NORMAL UNIVERSITY AT ZHUHAI

北京中心



北京師範大學 珠海校区

接待处

会议室

教室

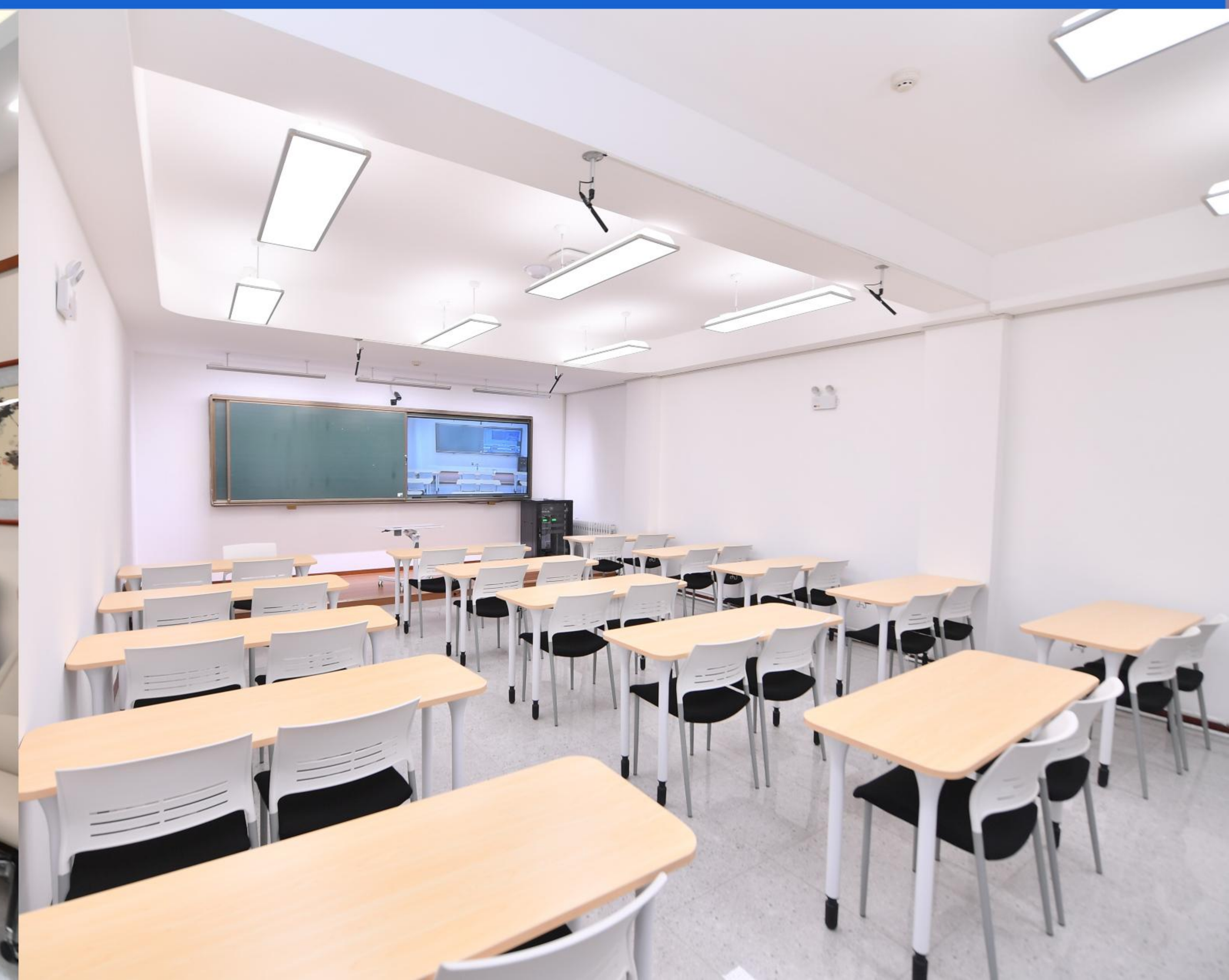



## 住宿篇

1. 到达育荣校园后请先前往北京中心报到，并扫码加入在住学生群，群内会不定期发布育荣校园相关消息和通知，并及时解答同学们提出的问题。

2. 入住房间配备被褥等必需品，不提供洗浴用品、拖鞋、毛巾、牙刷牙膏等生活用品，请在入住时根据自身情况携带。

3. 公寓与宿舍内有空调，每年供暖时间为11月中旬，在冬天供暖前入住时可按需另备毯子或被子。

4. 请尽量前往食堂就餐，寝室内就餐需及时处理残余食物，并定期清理个人垃圾，以免散发异味，吸引蚊虫。



5. 注意用电安全。不使用违规大功率或无安全保障的电器，如热得快、电饭锅等；不私接、乱接电线；外出关闭电源，做到人走断电。

6. 注意防火安全。不使用明火，禁止在宿舍内吸烟；宿舍内物品不可堵塞门、窗，不得在走廊、过道上堆放杂物，务必确保消防疏散通道畅通无阻；掌握消防设施和器材的正确使用方法，以便必要时保护自身安全。



7. 注意防盗安全。不可图一时之便将钥匙插在门锁上，或放在窗台、窗边；养成随手关门的习惯，避免发生隐私泄露、失窃等情况；非紧急情况下，不得从安全疏散门进出宿舍楼。



BEIJING NORMAL UNIVERSITY AT ZHUHAI

北京中心



北京師範大學 珠海校区

研讨室

智慧教室

自习区





## 餐饮篇

1. 育荣校园食堂位于综合楼，食堂共有两层，可通过校园卡、微信、支付宝支付方式用餐。清真餐厅位于食堂二层，请注意，不得携带外部食品进入清真餐厅。

2. 育荣校园食堂开放时间：  
周一至周日

早上7:00-9:00，中午11:00-13:00，晚上17:00-19:30



3. 校园卡充值方法：通过自动圈存机进行校园卡充值。自助充值圈存机位于食堂1层、2层、主教学楼1层。

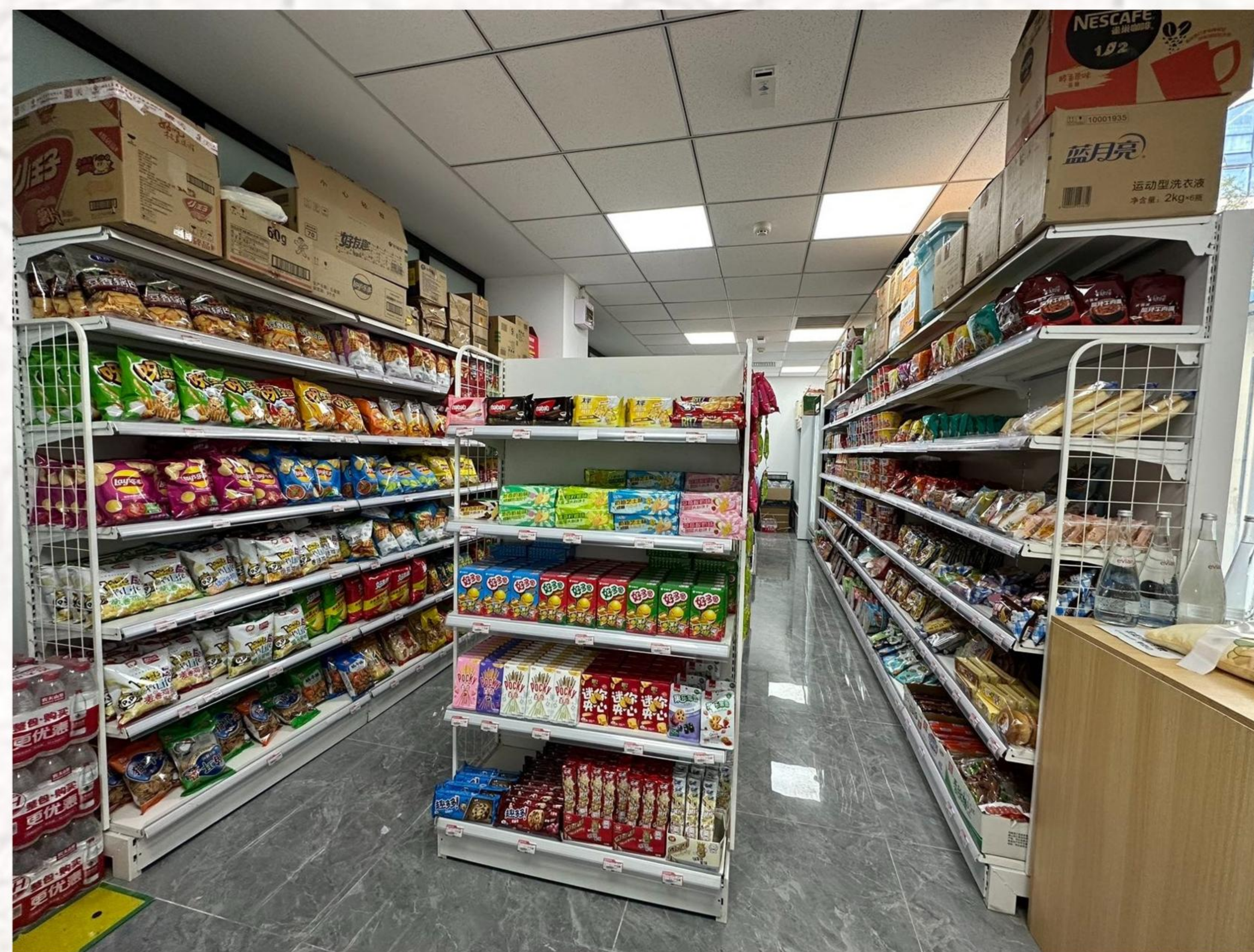

4. 育荣校园食堂1层西侧设有便利店，可购买食品、饮料、文具、生活用品等商品，营业时间为07:00-19:30。

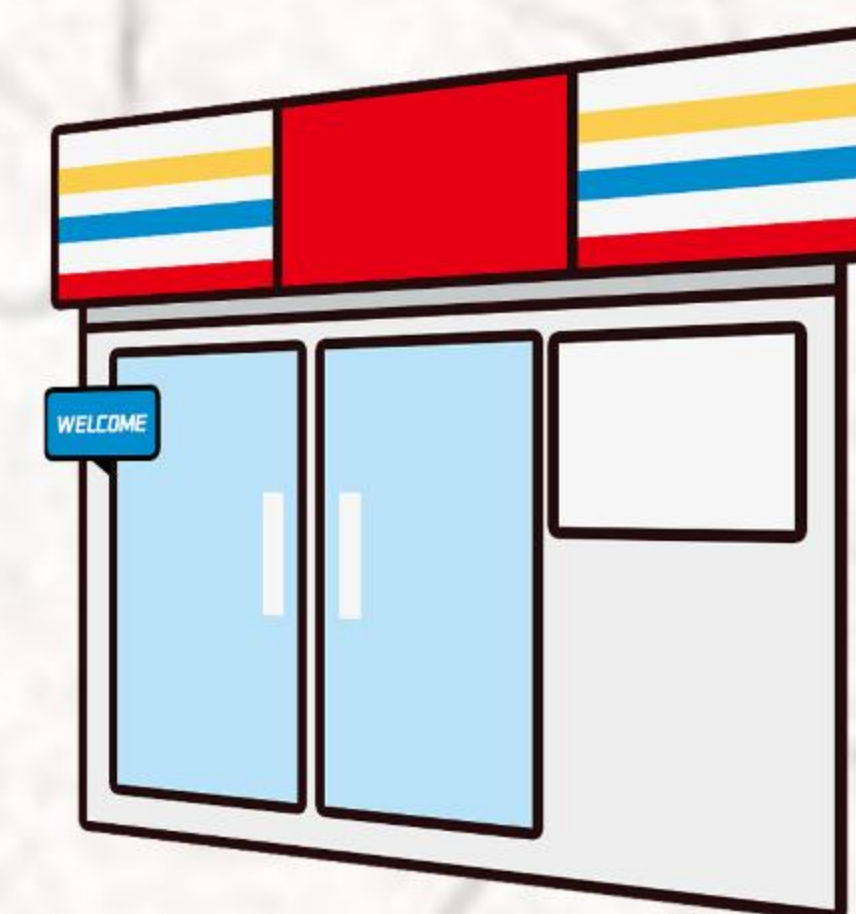

5. 学生活动中心设有咖啡店，可供师生购买咖啡饮品。

营业时间为9:00-18:00。

6. 目前外卖不可送进学校，需至校园正门口放置快递的桌子处自行领取。



BEIJING NORMAL UNIVERSITY AT ZHUHAI

北京中心



北京師範大學 珠海校区

办公室

开放办公区

茶水间





# 出行篇



## ★ 校园通勤车

\*为方便校园间通勤，学校每日开设多趟通勤车次供师生免费乘坐。通勤车在校本部的上下车地点为中西门（邱季端体育馆和西操场西侧），在育荣校园的上下车地点为校园西门口。

\*预约步骤：微信-北师大微信企业号-昌平校园通勤车预约系统-约车/车票（可以查看剩余座位）-选择日期班次-预约成功-上车出示乘车码。

\*车票查看及出示、取消：昌平校园通勤车预约系统-约车/车票-右下角“我的”-我的预约-查看约车信息或操作。

班车时刻表

	工作日通勤车		周末通勤车	
	育荣校园--校本部	校本部--育荣校园	育荣校园--校本部	校本部--育荣校园
上午	6:30	6:45	7:00	
	7:30		7:30	
	8:30	8:30	8:30	
				9:30
	12:00	12:00	12:00	12:00
下午				
	14:00	14:00	14:00	14:00
	16:35	16:35	16:00	16:00
	18:00	18:00	18:00	18:00
	20:00	20:00		20:00
				22:00



## 乘车须知

1. 已预约成功的师生，按抵达乘车地点的时间先后排队候车。
2. 上车时，请向司机出示车票二维码，扫码成功后上车。上车后请系好安全带，请勿为未上车人员提前占座。
3. 请师生至少提前10分钟抵达乘车地点。超过发车时间抵达乘车地点，视为无票。
4. 无车票的师生请先在乘车地点排队等候，待有票师生上车完毕后，如有空座，按排队顺序扫码（带有红色外框）上车，坐满为止。未能乘车的师生请自行解决出行需求。
5. 不能提供二维码的，谢绝乘车。
6. 预约成功后，如个人行程发生变化，请及时退票。1个月内爽约两次需前往昌平校园综合管理办公室填写爽约理由，否则可能取消约车资格。





## ★ 周边公共交通

**公交站：**育荣教育园区557路，可到达地铁13号线回龙观站。文华西路北口871路、417路、快速直达专线56路，可到地铁昌平线和8号线换乘站朱辛庄站。

**地铁站：**朱辛庄站8号线、昌平线；育知路站8号线。

此外，师生周末前往朱辛庄地铁站可选乘“育荣校园-地铁朱辛庄站”微循环车，微循环车循环行驶，单程约15分钟，预约步骤与乘车方式和通勤车相同。

**乘车时间：**中午11:15-14:00，晚上17:15-19:30

**朱辛庄上下车地点：**回昌东路，朱辛庄地铁站南侧100米，马路东侧。



## 突发状况篇

1. 及时拨打急救电话  
突发疾病，应拨打120  
发生火灾，应拨打119  
遭遇紧急情况，应拨打110



2. 及时报告突发情况

北京中心值班电话：010-5882 0644

7号宿舍楼值班员电话：

李晶会13269873066

李风霞15712813567

徐丽平15210361193





BEIJING NORMAL UNIVERSITY AT ZHUHAI

北京中心



北京師範大學 珠海校区

面试模拟室

教研室

休息区





## 实用小贴士

1. 学生活动中心位于主教学楼6层，配备休闲桌椅、图书、动感单车、乒乓球案、台球案、健身室、舞蹈室等，开放时间：8:00-22:00。

2. 有勤工俭学相关需求的同学，可以扫描下方二维码关注公众号，学校各单位的用人需求会不定期在公众号发布。

北京师范大学党委学生工作部资助管理中心官方微信：BNU学生资助



3. 发往育荣校园的快递收货地址为北京市昌平区沙河镇育荣教育园区，邮编为102208。

北京中心欢迎各位老师同学们的到来！

祝愿大家在北京的工作学习生活愉快！

